甘肅民國日報

中華民國十七年創刊

發行人 楊[illegible]

中國農民銀行十週年紀念

提高儲蓄存款利率公告

存款利息特別優厚 通匯地點全國通達

本行成立十週年紀念，茲為優待顧客起見，凡於四月一日至三十日向本行儲蓄部開立存戶者，特別提高利率以示優待，茲將辦法列后：

一、定期存款：金額在五百元以上者，照原訂利率一律增高二厘。

二、定期存款，期滿繼續轉期者，仍按優待利率計息。

三、[illegible]存款委託本行代收或撥款，均可酌量減免匯費。

定期儲蓄存款半年原訂利率一分，增高為一分[illegible]厘，一年以上原訂利率一分肆厘，增高為一分陸厘。

節約建國儲蓄券、美金儲蓄券 [illegible]

節儲互助會 [illegible]

中國農民銀行蘭州分行謹啟

中央電工器材廠新供獻

電焊絲

本廠應各界需要，試製電焊絲，迭經改良，已經本廠各電焊機試用，認為優越。惟以出品有限，未能大量供給外界，至引為憾。定貨惟以材料關係，僅以二十萬根為限。

十號電焊絲每根長十四英寸

昆明交貨 售價十八元

重慶交貨 售價二十元

蘭州暫用昆渝兩地交貨辦法

註：如蒙惠定，請函「蘭州五十六號信箱或山字石一〇二號」本廠事務所接洽

中國青年

美國西北大學叢書

會計學原理與實務 發行預約

美教授海氏著 徐謙譯

（一）本書特點：本書為[illegible]會計學原理[illegible]

（二）[illegible]

（三）預約地址：[illegible]蘭州中國農民銀行文書股呂[illegible]

（四）預約優待：[illegible]每冊定價六十八元，預約每冊五十八元，但現肄業各級學校之學生持有學校正式證明文件者，另外特予優待折扣。

（五）附註：本書定印無多，定購者請從速。

鳴謝捐贈

[illegible]

三民主義青年團甘肅支團請選分團部啟

醫師張益人應聘

[illegible] 南關農民銀行東隔壁

甘肅省貿易股份有限公司股東常會通告

本公司定於本年四月十八日（星期日）上午九時假本市抗建堂舉行本公司第二屆股東常會，敬請各股東準時出席為荷。茲將應請注意各點開列於後：（一）各股東如有提議，請於會期十日前（即四月八日以前）送交本公司；（二）[illegible]（三）[illegible]上午九時至下午四時，洽臨本公司查閱全年帳表，並考察各部份工作。

甘肅省貿易股份有限公司啟

修錶專家張博知

[illegible]

醫學博士徐振東診所

主治：內外科、皮膚科、泌尿生殖器科、花柳科、性病

地址：中華路（西柵子市商會前院）三二三號

時間：上午九時至十二時，下午二時至五時

[illegible]丸

用法簡，奏效速

能止帶，能去寒，調月經

主治：赤白帶下，月經不調，子宮寒冷，久不受孕，腰腿疼痛，頭昏，腹脹，產後諸症，婦科百病

李武功

[illegible] 診所：中山路五九六號

時間：上午九時至十二時，下午二時[illegible]

利華行

[illegible] 歡迎批發

義合電料行

裝修各種電燈工程，各種電料，貨高價廉，無任歡迎

地址：中山路東[illegible]門內

專門內科小兒科醫師呂行健

診所：中山路[illegible]

時間：上午九時至下午五時

皇宮照相館

設備完美，藝術化的出品，保你滿意

地址：中華路[illegible]

中國通商銀行蘭州儲蓄部

一、積少成多的：零存整付儲蓄存款

二、勞永逸的：整存零付儲蓄存款

三、輕而易舉的：活期儲蓄存款

本部會計獨立，保障穩固，利息優厚，存取便利

地址：益民路（舊上東關）

電話一四五

青年團代表大會昨開幕
蔣兼團長親臨致訓
出席團員代表四百餘人 定今晨續開第一次大會

【中央社重慶二十九日電】三民主義青年團第一次全國代表大會、於革命先烈紀念日上午十時、在重慶舉行開幕典禮、蔣總裁兼團長親臨主持、中國青年運動、自此展開又一燦爛史頁、大會會場設市郊某風景幽雅之區、禮堂佈置簡潔美觀、主席台左右懸聯「生活的目的在增進全體人類的生活、生命的意義在創造宇宙繼續的生命」、正中上端標語爲「忠孝仁愛信義和平」、出席團長蔣總裁、指導員吳敬恆、戴傳賢、孫科、何應欽、葉楚傖、蔣夢麟、陳果夫、白崇禧、中央幹事會幹事張治中、（兼書記長）、段錫朋、張厲生、賀衷寒、谷正綱、何浩若、陶百川、李惟果、康澤、張道藩、張鶴真、甘乃光、項定榮、蔣經國、倪文亞、監察會監察王世杰（兼書記長）朱家驊、陳布雷、羅家倫、邵力子、程天放等、及川粵桂湘鄂贛皖閩黔康滇陝甘青寧魯豫冀綏遼吉黑熱等省、渝湄平津四市、第三戰區、第九戰區、魯蘇豫皖邊區、暨港九澳門廣州灣越南南洋美東美西暨海內外各地支團、中央中正中山等二十五大學、西北農學院等十院、中央工專等四校、國立一中等二十中學、校團員代表四百餘人、中樞黨政長官參加典禮者、有張繼、李文範、陳濟棠、白崇禧、劉維熾、徐恩曾、狄膺、田崑山、彭學沛、潘公展、程滄波、李宗黃、陳儀、馬超俊、陳策、張厲、雷震等、濟濟一堂、莊嚴肅穆、當蔣兼團長徐步進入禮堂時、全場肅立、歡呼如雷、奏樂開會、蔣兼團長主席、領導行禮、首向革命先烈及青年團殉難同志默哀致敬、全場氣氛肅穆悲壯、旋主席致開會詞、對青年團使命與大會任務、詳加指示、全詞歷四十五分鐘始畢、全場興奮熱烈鼓掌、開幕式乃於「團長萬歲」聲中禮成、下午全體代表參觀革命史蹟展覽會、藉以緬懷先烈、繼續革命精神、明晨舉行預備會、繼開第一次全體大會、聽取中央團部工作報告、午後舉行國內外情勢分析座談會、

蔣兼團長訓詞全文

【中央社重慶二十九日電】蔣兼團長於三民主義青年團全國代表大會開幕時致訓詞、原文如下、

今天是黃花崗先烈、爲革命殉國的紀念日、我們三民主義青年團、在今天舉行第一次全國代表大會、我們追念當年先烈獻身報國慷慨赴義的精神、不禁起了無窮的景仰、更覺得本團無比的光榮、黃花崗烈士、在當時多半是二十歲左右的青年、他們犧牲時毫不顧身、終於感動了全國同胞、成功了辛亥革命的偉業、有志者事竟成、我們今天當着抗戰正酣建國未成的時會、我們一樣是負有國家民族興亡重任的青年、應該怎樣學習先烈至大至剛的精神、配與道的氣魄、認識國家民族的前途、把握住千載一時的機會、喚發我們自身的責任、繼續先烈未竟的事業、完成革命建國的全功、這是今天各位青年代表同志所應該深切體念的、

檢討過去 策勵未來

我們青年團成立至今、將近五年了、代表大會的舉行、今天還是

第一次、在代表大會中間、我們應該檢討過去的工作、策勵團務的進行、切實研究怎樣纔能不辱本團使命的方案、本團成立不到五年的時間、團員人數已有五十萬之衆、組織的發展、可算是相當的擴大、但是業務的進行、和實際的成績、距離我們創立本團的理想還是很遠很遠、這個問題的責任、我希望由代表大會忠實坦白的自己檢討出來、絕不可敷衍塞責、也不可諱言缺點、有所推諉、我們青年團、就是要有這種真誠坦白的革命精神、才能夠日新又新的進步、因之、我們今天對於團務的具體批評、要留待大會先行討論後、再作指示、我所要求各位同志的、是要我們全國青年、應該怎樣自愛自重、貢獻能力、報效國家的問題、是我們要怎樣鼓勵全國青年、感召全國青年、集中全國青年、使成爲繼續革命事業的新生命、和擔任建設新中國之先鋒的問題、這是本團的使命、也是本團全體團員的責任、

使命艱鉅 責任重大

我對于全國青年的期望、歷年以來、講演的已經講得很多、本團

成立時所有本團產生的主要意義、其時提出青年們覺悟與團結的必要、指出這個革命力量、充實與集中的必要、也指出了籌備力行三民主義的必要、我認爲一個全國青年、都是我民族偉大文化的繼承人、也都是我們國家光明前途的創造者、革命建國的責任、都在青年的肩頭一擔、一句話說、國家民族的希望、寄全於全體的青年、革命建國的成敗關鍵、也在于全國的青年、本團產生在抗戰開始一週年的時候、其目的就在於集中全國優秀的青年國民、予以一貫的訓練、集中於一個組織、使之共負革命建國的責任、現在我們的抗戰已將六年、戰鬥日見劇烈、而前途日見光明、本年一月本等新約訂立以後、百年桎梏、一旦解除、國家獨立自由的新機運已經開啓、今後的問題、要看我們國民能否自立自存、我青年能否自重自愛、來消滅敵寇的暴力、完成建國的任務、時至今日、我們國民的使命、尤其是我們青年所負的責任、亦更重大了、

中國青年均應入團

我最近所撰述的「中國之命運」一書、說明我們中國今後的命運、完

全操在全國國民自己的掌上、要由全國國民本身、來創造、來決定、而其決定、即在此抗戰時期、而不出於二年之中、我更說明、一全國青年對於三民主義青年團、應該有正確明瞭之認識、團爲建國工作、是最偉大的事業、必須恆久的努力、如以單獨的個人、作孤立的奮鬥、其成效必不能大、其事功亦不能久、今後全國的青年們、如果真要發展革命大志、完成革命大業、必以加入三民主義青年團、爲唯一必循的途徑、我全國青年、唯有在青年團指揮之下、方能同其趨向、循其正道、以爲國家、亦唯有在青年團工作計劃之內、才能做正確的方向、定一生的事業、我青年團之所培植者、爲民族繫係之生命、所保全者、爲國民全體的利益、青年們要爲國家盡其忠、爲民族盡大孝、爲國賢爲豪傑、爲民族的血管、爲國家的骨幹的在於此、我再說明、三民主義是國家的靈魂、中國國民黨、是國家的大動脈、三民主義青年團、是動脈裏面的新血輪、如果全國革命、有志青年、真能以國家的事業、爲個人的事業、以民族的生命爲個人的生命、就應該一致加入三民主義青年團、才得夠盡到國民最崇高的責任、達到人生最崇高的境界、亦必如此、才得完成我們共同建國的偉大使命、上面這幾段話、是我對全國青年的勗勉、是完全爲青年本身立志立業、兼而說的、我所意思、是愛護我們全國青年、承認青年本身是純潔的、熱烈的、真誠的、深恐他們未能體會人生真正的意義、所以要給在青年們的前途、需要指示所走的方向、但在我們本團幹部同志、要格外警惕、格外反省、我說青年團是建國大動脈裏面的新血輪、是中華民族新動力的根源、我的意思、是說本團的性質、應當以這個大動脈裏面的新血輪、應當是中華民族新動力的根源、至於本團、是不是已可當之而無愧、那就要我們全體同志至誠反省、我們是不是已達到了組織本團的使命、是不是已經盡了本團的時代責任、是不是已經足使全國青年仰望愛慕而以加入本團爲光榮呢、古人說、一夫不獲時予之辜、我們已經成立本團、如果還有優秀青年徘徊于團之外、那就是我們本團沒有發生作用、沒有盡到責任、還不僅對於國家民族是一種不幸、而且是本團對於全國青年的一種罪過、須知本團、是以了全國青年爲組織的對象、離開了全國青年的利益、就無所謂本團的利益、不能喚醒全國青年、就失去了本團存在的意義、因之、我認爲這次代表大會的討論、實際上另有一個主題、那就是中國全國青年的問題、各位代表同志、或有以爲我們有種種團務需要檢討、有各部門的工作需要決定進行的方針、但不知道我們的團務就是青年問題、我們工作的進行就是我們中國當前的青年運動、因之我們一切的討論、一切的研究、都要以全國青年的前途爲對象、不能僅以團內青年爲對象、要以全國青年的需要爲前提、不能僅顧團內青年爲前提、我們當然要竭力設法、充實本團、並要時刻不忘健全本團的目的、在爲國家爲民族、總之是爲了全國的青年、講到這裡、我要請大家提示、今後對青年指導的要領、也就是本團應有的任務和工作重點、要知道自從抗戰進到現階段、不平等條約取消以後、我們國家今後的命運、既然要由我們國民自身來創造、來決定、因之、我們青年過去彷徨煩悶的心情、好高騖遠的習氣、是不合時代了、瑣碎自私浮誇淺薄的行爲是應該吐棄了、今日的青年負了國家興亡的重任、面對着千載一時的大時代、應該堂堂正正的作天地間第一等事業、爲天地間第一等人、尤其在這個抗戰建國成敗、安危間不容髮的緊要關頭、更要站穩腳跟、看定方向、篤篤實實的下一番準備充實的工夫、盡我民應盡的義務、而且我們建國的目標、簡單明白擺在面前、我們是要建設中國爲文化經濟國防合一的新國家、而建設基本的方案、總理手訂的建國大綱和實業計劃、我在中國之命運一書裏面、曾經爲我們青年指出了五個具體項目、作爲立志擇業的方針、那就是要我們青年做鄉村自治員、[illegible]教員、做飛行員、做工程師、做邊疆[illegible]、[illegible]年儘可就各人個性或環境之所宜、擇[illegible]發揮能力、報效國家、真是人世間一[illegible]難得的機會、所以我以爲今後青年團[illegible]作的重點、就是、

第一要推行經濟建設與國防建設[illegible]計劃、尤其要將我最近所擬定的經濟建設十年計劃、[illegible]決定具體實施方案、領導全國青年一致努力[illegible]成、這是本團所應負的第一個任務、

第二要實行國防科學技術運動建設國防科學、[illegible]本團領導全國青年、努力於科學知識之增進、[illegible]技術之獲得、務須精益求精、實事求是、[illegible]國防科學人才、以發展建國事業[illegible]應負的第二個任務、

（未完）

西北寒流南襲 掃蕩熱帶氣團
華南喜雨春耕忙碌

【中央社永安二十九日電】二十日前西北大陸寒流南下、一路循湘鄂平原南下、迅速逐退籠罩華南各地之熱帶海洋熱氣團、東南各省氣溫驟降、前幾日如仲夏之元熱一掃而盡、此間自二十六日夜半起、雷雨達旦、二十七日繼續大雨歷五六小時、得水七十公釐、春田浸溢、耕牧忙碌、

社論
國際形勢的現階段

在空前的世界大戰之中，國際的活動沒有一事不是有關於戰爭，也可以說沒有一事不是戰爭。一般人往往只把武力戰鬥行爲，當做戰爭來看，而以爲武力戰鬥行爲以外的動作，不是戰爭。這是一種錯誤，是一般人經常容易犯的錯誤。這種錯誤往往爲敵人所乘，以散播各種的毒素，發生各種有害的結果。

要知道武力戰是戰爭，政治戰經濟戰也是戰爭，外交戰是戰爭，宣傳戰神經戰也是戰爭。現代的武力戰準備之難與消耗之大，遠非第一次大戰時期武力戰所可比，一個大規模的武力戰未發以前，必須有長時間的準備，而一個大規模武力戰完畢之後，又必須有長時間的休息和補充。我們看得出這三年來兩個武力戰之間，常有一個長時間敵我雙方一面準備，一面致力於武力戰以外的戰鬥行爲，尤以神經戰爲兩個武力戰之間特別加强的活動。

今天的國際形勢，正在於兩個武力戰之間，納粹去年發動的對蘇的大攻勢剛剛失敗下來，蘇德戰場上面雖說有納粹的反攻，然而這是納粹要求穩定其頹勢的作法，還未能看做今年新攻勢的開始。納粹德軍是否有開始與去年一樣大的新攻勢的能力，是否仍在蘇俄戰場上再作新攻勢，以及何時纔可以開始新攻勢，現在都未可預言。北非盟軍的攻勢，雖已有所發動，然而還未可以看做大規模的戰鬥。南太平洋上日寇於敗衄之後，也在準備掙扎之中。而中國戰場日寇的攻勢，尤其是鄂湘之間的攻勢，則以打通長江上面交通纔爲目的，而兼有經濟戰的性質。無論那個戰場，今天都在兩個武力戰之間，所以今天國際活動，以外交政治經濟活動爲特色，尤以神經戰方在開始的時期。

盟邦的新戰略，正在於研討與準備之中；敵人的新戰略何嘗不在研討和準備。在此一階段，敵方自不願我方窺透其新攻勢將在何處發動，而我方又[illegible][illegible]人頗注意邱吉爾首相的演說，以爲盟國的新戰略，將更偏向於大西洋，誠然。然而我們要知道納粹和敵寇，固然重視邱吉爾的演說，作爲他們決定新戰略的參考，可是納粹和敵寇究竟信任這種演說到如何程度還是問題。沒有人願意演說把自已的戰略完全對敵人表白出來，也沒有人對敵人的演說完全信任以定自已的戰略，這是再明白也沒有的事情。

然而敵人却可以利用盟邦的空隙，以從事於外交戰和政治戰，尤其是神經戰，所以今日國際局面常發生各種謠傳，足徵謠言攻勢正在展開。我們認定這些謠傳，乃是納粹和敵寇的謠言攻勢，當然不必重視，尤其不應依據以推測今後國際形勢發展的前途。我們如果這樣的作去，豈不是恰中了敵人的毒計。我們所應當努力者，同盟各國之間如何不投敵方以可乘之隙，使敵方乘此空隙以施展其外交戰神經戰的伎倆，甚至於乘此空隙，以施展其新武力攻勢，使盟國方面有措手不及之虞。

今日敵寇日本正在集中實力以待戰局之展開，納粹德國的新攻勢一有端倪，則日寇的攻勢即策應而發動，我們中國正竭盡我們的力量，以遏制其不軌的行動，亦希望盟邦能消弭自己一方的空隙，打擊敵人一方的計[illegible]

美艦擊潰倭護航隊
阿留申島以西
南太平洋盟國空軍繼續襲敵

【中央社華盛頓二十八日路透電】海部公報稱、北太平洋方面、我輕型軍艦一小隊、二十六日在阿留申羣島最西端阿圖島以西巡邏、與日方重巡洋艦兩艘輕巡洋艦兩艘貨輪兩艘接觸、敵護航隊、係向阿留申方面東行、雙方當發生砲戰、當戰事告終時、日護航隊已向西開駛、

【中央社華盛頓二十八日路透電】阿留申群島西部、日本護航隊、已被美艦驅退、

【中央社華盛頓二十八日合眾電】海部公報稱、太平洋方面、我機二十五日下午轟炸新喬治亞島、盧維[illegible]島、及蒙達[illegible]、是夜復[illegible]、[illegible]被敵機兩架襲擊、[illegible]日機七架[illegible]、日機五架次企圖襲擊瓜達康納爾島、其中兩次發射炸彈、死一人、傷十三人、物資略有損失、我機飛赴所羅門羣島中部轟炸、日方陣地六處起火燃燒、午後我機再與蒙達[illegible]毀敵供應庫一處、同日下午、我機轟炸新喬治亞羣島之關多威島東北海岸島基利日陣地、毀敵建築物一座、另一座起火燃燒、北太平洋方面、我機二十六日轟吉斯卡日陣地、兵營區及飛機棚、均中彈多枚、

華容以北我軍克復調弦口
黃張家灣亦克復 殘敵向江北逃竄

【中央社重慶二十九日電】軍委會發表、一、南縣二十九日電、鄂南敵一再反撲、均未得逞、我繼續向困敵猛擊中、其東北焦山河市及長江岸重要據點調弦口、經我全殲敵後部隊分路猛攻、於二十七日午二十八日晚先後攻克、殘敵向江北逃竄、二、常德二十九日電、我軍向退據湖市之敵圍攻、至二十八日晨、將其殲滅殆盡、生逃無幾、又彌陀寺西北之黃張家灣、二十八日晚亦爲我攻克、殘敵向江北逃竄、

美援華會匯款救濟豫災
蔣長官夫人等捐賑無告災童

【中央社魯山二十九日電】美國聯合援華委員會頃由滬匯來本年元二三月份救濟豫災捐款三百六十餘萬元、分配洛陽鄭縣魯山淅河等五救濟區充作救濟災黎之用、另據此間[illegible]爲豫災最嚴重時期、[illegible]月份之救濟捐款、可望[illegible]、今後四五月間[illegible]

【中央社洛陽二十九日電】四四兒童節瞬即到臨、災童流離失所、戰區蔣長官夫人[illegible]幣[illegible]千元、曾[illegible]吳仲[illegible]女士[illegible]以資救濟、各界人士[illegible]興起、頗不乏人、

緬戰陷敵印兵脫逃來歸

【中央社大理二十九日電】前於緬境作戰被俘之印籍英軍一部三十二人、由[illegible]中尉率領[illegible]悉均[illegible]、稍不如意、即遭槍斃、前此因患病[illegible]死者時有所聞、敵寇虐待俘虜、世界[illegible]其例、此次印兵在保山經我軍收容、[illegible]整後、又復精神飽滿、[illegible]我方協助、殊謝不絕、

陪都昨舉行革命先烈紀念

【中央社重慶二十九日電】今日爲革命先烈紀念日、陪都各界、今日午休假、陪都各界於上午八時舉行紀念革命先烈大會、會後、並赴先烈公墓公祭、下午二時、復舉行四川革命先烈紀念碑奠基典禮、

陪都師範教育運動週 昨日開始

【中央社重慶二十九日電】[illegible]月四日、第三屆推行師範教育運動週、教部已令各省市、按期舉行、並辦各項宣傳研究等工作、並在陪都舉辦、（一）請師範教育專家、播講關於師範教育之問題、[illegible]中國教育學會[illegible]聯合[illegible]事處、在白沙[illegible]師範學院[illegible]舉行[illegible]師範教育之學術討論[illegible]、（二）請中央日報[illegible]師範教育運動特刊、（三）召集師範教育[illegible]會、定五月五日起舉行、

突境盟軍之攻勢甚爲得手
迫近艾爾哈瑪進入方都克
敵方已退出若干主要防綫

【中央社倫敦二十八日合衆電】盟軍總部稱、距加培斯十六哩之艾爾哈瑪近郊、同時美軍進入方都克、威脅隆美爾交通綫、（按方都克在阿塞爾提亞東部從綫）英軍在艾爾哈瑪西面激戰、已歷數日、今晨八時三十分、忽藉砲火掩護、向前猛進、蒙哥馬利將軍、原在海與鹹潑鳥路之間猛擊德方弗潮米圖、現突轉攻馬雷斯綫西南各路、於敵方之猛烈抵抗中繼續前進、

【中央社倫敦二十八日路透電】德方本晚廣播、德軍經長時側面砲轟後、業已退出突尼西亞北部之前進陣地、

【中央社阿爾及爾二十八日路透電】此間今晚廣播、第八軍正在艾爾哈瑪近郊推進中、

【中央社倫敦二十八日路透電】哲布爾堤巴區（在艾爾哈瑪區內）以南之英國坦克車隊、經過大規模之砲火準備後、已向德國步兵師所扼守之各綫進攻、德守軍除在某一地帶內、均能固守陣地、馬雷斯陣地之南、

【中央社倫敦二十八日路透電】柏林廣播、據德軍事評論家塞爾托利奧斯今晚宣稱、「由德綜師部公報觀之、卽可受英方猛烈之壓迫、在若干前進區以防禦工事中之德義坦克車隊、業已退至主要防綫、

【中央社倫敦二十八日路透電】英國評論家稱、「敵已撤退、昨日已在突尼西亞中部發動新攻勢、於是突尼西亞中部與南部大戰之第一回合、業已開始、」「敵軍現仍依照其原定作戰計劃、以期正面進攻馬雷斯綫、同另以沙漠區陣來之特種部隊、繞至馬雷斯綫之兩翼、該計劃之另一部份、係自卡夫沙進攻、以達海岸、因屬包圍軸心軍、該計劃之第一部分、現方由美第五軍負責執行之、並由該軍從旁增援」、

【中央社倫敦二十八日路透電】阿爾及爾本晚廣播、盟軍在突尼西亞之反攻情況極佳、戰事進行極烈、其目下美國所部雖節節抵抗、惟第八軍與美軍、正在卡夫沙與麥克納西區前進中、敵軍已退至其陣地、突境北部英軍一部、已被動攻勢、在蒂貝爾阿魯區方面、獲及滿意之進展、由各方情報觀之、我軍顯係在各地擬進中、敵方空軍之情勢、均在我方控制之下、

英機空前猛炸柏林
美機白晝襲擊盧昂

【中央社倫敦二十八日路透電】空軍部公報、「我轟炸機昨晚猛襲柏林、投彈甚多、我機九架失蹤」、據威方面稱、英機此次襲柏林、乃空前猛烈之一次、投彈量數、兩倍於倫敦最多空襲中所落之炸彈、據參加之軍官談、轟擊於歸途中、雖在二五英里以外、猶可遙見大火熊熊、此次空襲、實空戰以來柏林所僅見者、

【中央社倫敦二十八日路透電】空軍部及美陸軍司令部公佈、本日美國第八航空隊重轟炸機、白晝襲擊盧昂鐵道及船塢、並護加拿大及其盟國之戰鬥機亦出動、掩護轟炸機之攻勢、敵機企圖偷擊、數架被擊毀、我轟炸機一架、戰鬥機一架失蹤、

【中央社倫敦二十八日路透電】英機今年襲擊德國船塢與造船廠、均安返、

【中央社倫敦二十八日路透電】英軍戰鬥機、在本月適值二十五週年紀念之本月、最近週中、向擊柏林、皆屬「協助性之攻擊」、義大利軍艦、舉行聯艦空軍與敵作戰、星期六晚間、英空軍員之任務、係彼等在服務人員中建設性之工作中、成就優越名譽及桂冠云、

英副首相阿特里稱
世界和平不可分割
蒲立德主張戰後成立歐洲聯邦
墨德奇反對先擊敗希特勒政策

【中央社倫敦二十八日路透電】副首相阿特里、本晚告援華會稱、「目前雖有國際戰爭存在、彼所希望者、則爲整個之和平、卽必須獲得全世界之和平、上次大戰時、卽因各主要國家均不願實現和平不可分割之理想結果、作戰者之希望與理想、均告落空」、

【中央社紐約二十八日路透電】前美駐法大使蒲立德、頃在此間演說、評論邱吉爾之戰後問題建議稱、「目前吾人不僅應以決心研究歐洲委員會之意見、且應研究成立歐洲聯邦一項問題、全世界均需要有一強盛完整與民主之歐洲」、

【中央社墨爾缽二十八日路透電】前澳洲情報局長墨德奇、本日發表一文稱、吾人對於邱吉爾之「先擊敗希特勒」政策、絕不肯苟同、余論邱吉爾抑義羅斯福、均不能建議將太平洋時局留待以後解決、聽任日本之根據地威脅澳洲之防務、吾人需要更多之飛機、以打擊日本、消除日本對於澳洲之威脅云、

英報評論艾登演說
敦促盟國消除誤會

【中央社倫敦二十七日專電】各報均以顯著地位刊載艾登在馬里蘭州之演說、但各報批評時間過促、不及發表評論、「大抵係讀報時讀爲云、「一若有人以爲滿意」之演說、乃此間多數報紙之評論」。

該報稱、「艾登業已糾正英首相之未提及中國中國與英國對於此點、均未甚重視、中國須勿誤疑吾人、使我國人士、亦無須認爲吾人敢持以自豪之神情、實及不列顛聯合國時、……

格魯致日本某友人書
——戰於「東京歸來」之一篇外交史料中——（續）

我國在中國各地之教會、包括教堂醫院、大學及各級學校在內、曾慘遭轟炸與破壞、而美國傳教師及其家屬均有死傷、然各該房屋咸懸有或漆有美國國旗、並繪製詳圖標明其準確之位置、送交日本軍事當局、表示其餅有位於任何軍事目標附近者、至於日方此種殘暴野蠻之空襲、必係仔細計劃實行者、殆毫無疑義也、意外之事、固可發生、但決不能發生二、三百次、同樣之意外事件、中國人恆言、每當一中國市鎮被日機轟炸時、最危險之必須遠避之地、厥爲美國教會、最明顯者、卽日本轟炸機刻正依照一共同之計劃、務活動永遠驅逐於中國以外、單就此事而論、吾人本可與日本斷絕關係、但吾不出此、吾人依舊忍耐、且遍作余之書、吾人仍長受其害也、但足下試一思、謂「一雖惡劣情形僅抵轟炸、伊明十分之一、意外事件、亦不至發生於吾人在世界上之此一部份、

至對我商店、銀行、工業、事業及商務航務、採取相似之共同進攻、亦有一士進尺之勢、美國所有之貨物、初在中國東北、均被檢運以去、繼而遍及華北、及各商埠與揚子江流域一帶、今則遂於嶺南突、此舉爲日本專任內閣所斷然明白保證、將維護之門戶開放與機會均等乎、

同時南進運動、亦逐步推進、切而信號、繼乃就其所已佔領者、南之、並稍俟片刻以觀其結果、如是乃再進、此時期、貴國之主要人物、軍大將、曾有公……之大使、著名之韓……傳家以及……約有和平之……同南進……中之歐美人……與活動……

服之外交、關及於必要時訴以武力、諸君其能相信、荷非將總督之……越南之海空軍根據地廣告館乎、諸君又能相信、賓備……島之安全與夫本國之命、均在危急存亡之……亦及……或荷蘭甚至……考慮……侵略乎、所謂「ＡＢＣＤ四國」包圍之謬說、雖五尺之童、亦不至受其朦騙、日本最近之行動、……名流在報章雜誌……表現之明白、……之文怪ＡＢＣＤ……日本本身、……所謂「包圍」……在南之大東亞新秩序

」、將來侵略時、其衝者、厥爲馬來、緬甸新加坡荷屬東印度菲律賓暹邏、又安怪其必須採取防禦措置乎、根據已往之一切經過、以及目前之所言、所寫所作者、人人可見之明白之證據、則所謂稱「共榮圈」者、實由日本行所包括之各該區域之獨攬、根據各項證明、我美國人士、今日放將來皆非僅應根據事實與行動、不復憑根據和平之宣言而保證乎、余向信諸項諸言時之苦痛經驗、乃說明此種事實旅於日本國內之宣傳且大部分保受軸心方面之鼓動、致日本人民今日均以爲最格魯撤克遜帝國、擬以帝國主義之野心、「包圍日本」、攫得東亞方面完全之

控制、控制商業貿易與各種原料之來源、並使日本陷於失業、此種想像、如何準確、足下知之甚稔、但如使日本人民一旦相信此等荒謬之說、實能希望改善我兩國之關係乎、我政府及余個人均相信對日本合法之權利、須予以最充分之承認、足下深知余非一失敗主義者、余信雖在目前困難情況之下、吾人仍能和我兩國導入正軌、余亦爲此崇高之目的而時時思維、時時致力、下列四點、乃我政府認爲我兩國將來互相敦睦必備之要素、吾人深信日本如能遵守一基於各國自由平等待遇原則之和平與生產擴張政策、該項政策將續得美國充分之支持、而日本必能達到最大之快樂、安全繁榮與滿足、惟吾

人亦信繼續使用武力、或招致破壞經濟及財政上之災禍、該四點如次、第一、尊重每一國家之領土完整與主權、第二、維持不干涉別國內政之原則、第三、維持平等之原則、包括商業機會平等在內、第四、除可以和平方式變更現狀外、決不干擾太平洋方面之現狀、余以爲根據此一基礎、且惟有根據此一基礎、始可實行足下所建議之「終將同情吾人之努力並於必要時與我合作」、日本如願根據上述四點形成其政策與行動而放棄侵略、則日美兩國邦交頗有開一新紀元之望、日本之貿易與商業可以暢通無阻、日本可以獲得其所需要原料並順利繼續其工業之發展

、此皆有裨於日本未來之繁榮興幸福、諸果可以逐漸提高其人民之生活程度、並恢復其顯耀往史之舊有之生活與文化價值、吾人時時須知地理之實不可變更、日本已與我兩國置於太平洋之兩岸、吾人將永爲鄰邦、任何人均不能變更此項事實、兩國發生關係以來、幾已九十年於茲、除最近十年外、還能保持和平之關係、彼此之間、互有友誼、善意、和敬之心、此良好之傳統、須予恢復、如吾人萬一不能完成此項工作、則自有史以來、患歐洲之戰爭傳統、勢將延及太平洋矣、我等負責完成此項工作、及不論如何世界之後、世子孫幸福、而努力者、須諸具有善意人士之援助、也與夫其他之約翰格魯謹啓、一九四一年九月一日書於北美合衆國駐東京大使館（完）

蔣夫人在舊金山
對華僑發表演說

【中央社舊金山廿八日合衆電】蔣夫人以中國即將渡過困難之一、然其前途將爲世界四强之一、中國西海岸華僑發表演說稱、中國……諮、對美國……界四强之一、中……有機遇困難、參加聽講之華僑約一萬二千人、其中有來自西雅圖者、

【中央社舊金山二十八日專電】蔣夫人本日下午在招待市府廳上、對舊金山新聞記者無綫電評論家及作家百餘人、宣稱中國並不懇求任何事物、彼來美國、並非有所懇求、此一印象、吾人須使美國人士解釋甚佳、語使各記者獲得極深刻之印象、

大會致敬電文

一、重慶中央黨部總裁蔣鈞鑒、鈞座忠肝、捨生實革命之成就、丹心碧血、殺身求民族之復興、黃花崗史冊留香、實續國家光誠之惡名、抗戰建國並進、彌欽鈞座領導之賢勞、恭電致敬、伏祈垂鑒、蘭州各界紀念革命先烈大會叩寅艷、二、重慶國民政府主席林鈞鑒、溯自辛亥、廢喪滿清之勝、精忠貫日、乘志民國之建、首定國基、革命先烈之辰、同深感奮、仰維鈞座誠中形外、蘭州市各界紀念革命先烈大會叩寅艷、謹掬微忱、肅電致敬、三、重慶軍事委員會委員長蔣鈞鑒、取義成仁、先烈之精誠宛在抗戰建國後死之責任、一心一德、謹掬革命精神、堅定奮鬥意志、在鈞座領導之下、竭其心力、以慰先烈在天之靈、蘭州市各界紀念革命先烈大會叩寅艷、

革命先烈紀念大會
本市昨晨熱烈舉行
朱長官勖勉效法先烈精神
中委梁寒操講述新行觀感

【中央社】昨日爲「三二九」革命先烈紀念日、全市遍懸黨國旗、各機關學校并放假一日、藉資紀念、各界紀念大會於上午八時在蘭園廣場熱烈舉行、參加羣衆達兩萬人、由朱司令長官親任主席、領導行禮如儀後、卽席報告開會意義、勖勉各界效法先烈之精神、努力完成開發西北建設西北之使命、並望知識份子領導民衆用作革命之先鋒、旋由甫自新疆歸來之中委梁寒操氏講演、梁氏首勉各界遵奉總裁「西北是建國根據地」之昭示、本諸先烈之革命精神與思想、忍受艱苦克服困難、完成抗建大業、梁氏述及新行觀感時、謂新省面積有十七個浙江省之大、而全省人口尙不及四百萬、僅約等於浙省人口五分之一、國父在實業計劃中、亦謂新省可移民一千萬人、足爲富、如米麥棉花羊毛水果等、已有大量之生產、而油煤鐵等國防原料則尙待開發、梁氏講至此、乃以剪報之語調告全體聽衆曰、在新最令吾人感動者、一爲新省以三百餘萬人口、在此次文化勞軍運動中、卽獲國幣五百餘萬元、另一爲全國民衆之擁護領袖、擁戴領袖、與中國民黨三民主義之熱誠、渠爲代表中央人新觀察者、每至一地、歡迎演說時、聽衆、歡呼、往往每至座無隙地、梁氏最後並以流血流汗相勉、期與民衆共同奮鬥、時代賦予吾人之使命、不負革命諸先烈在天之靈、直至九時四十分始畢、全場一致通過致敬、蔣總裁林主席及慰勞前方將士電文、並宣讀黨員守則後、始高呼口號散會、

瑞典國防部長
談外交政策

【中央社斯德哥爾摩三十八日路透電】此間廣播稱、瑞典國防部柏斯哥爾德、今在此間國會民主黨大會席上發表談話稱、「吾人足有理由假定戰事之決定階段業已在望」、彼稱、「吾人在外交政策方面、不應構成不加思索之謬誤、在國防方面、亦不應疏忽、吾人不應使自己孤立、然吾人仍保有決定吾人以何種方式及何種程度、參加國際復興事業之權利」、

……必須保障各國之安全之可能、必須具有一種國際制度、根據此項原則、各盟國政府、可以具有信心、解決此後重大任務中之政治及經濟問題」、據新聞紀事報云「最近年以來、我國之外交政策、迄無指導原則、據想像力、凡此一切、均應消弭、艾登赴美之主要目的、乃在首先條清空氣、俾得準備行動、荷如艾登所云、最大之和平目的、乃在保證彼橫行不法之人不能再造成世界之悲劇、則彼勝利與愛好和平各國之領袖、必須具有遠見勇敢與誠意、以使用其共同一致之權力以內之防禦方法」、

……重要、此乃我聯合國不可分離之原則、艾登對於和平機構、並有詳盡之討論、任何強國際權力、惟有「有充分力量之後盾」、始可成功、且此係指美、邱吉爾所言一如日本在太平洋方面、戰爭中、吾人將有一部分作戰、則英國將有大量之軍隊、而不願僅限於日本軍之復員」一語、有表示不滿者、但經艾登之解釋後、此種疑團與誤會、已不能繼續存在……英美兩國之感情、必須密切聯繫、日本、國無別出、艾登卽言、吾須在太平洋方面充分合作、中國無須顧慮、吾人兩國人士亦無須憂慮、卽吉爾過去曾允派遣擊潰日本所需之全部英軍、今則業已減輕其保證、始不曾對盟友之忠誠、爲和平計、亦實有此必要、最重要者、卽艾登此次訪美結果、亦使所有各盟邦尤其美英中蘇四國、一致同意其在戰時及平時均應共助行動、任何國家無論其力量、如何强大、如徒憑其本身之力量、

朱古葉夫以北
蘇軍殲敵
比爾哥羅德區域蘇軍亦受創
拜里以南蘇軍擊潰敵軍抵抗

【中央社莫斯科二十八日路透電】蘇方今晚補充公報稱、蘇軍於若干區域、對敵從事具有局部意義之戰鬥、蘇軍一隊、肅清一森林區域中之德軍、殲滅敵步兵約一連、並奪獲戰利品甚多、另一區域之蘇軍、將德軍自一設防陣地逐出、朱古葉夫以北蘇軍殲滅企圖渡過北頓內次左岸之德軍一連、比爾哥羅德區域德軍企圖于若干區已從事偵察、已告失敗、伏林區域之蘇方游擊隊、對德作戰、斃敵八十名、並奪獲戰利品若干、

【中央社莫斯科二十七日路透電】蘇聯今日補充報稱、拜里以南我軍、擊潰敵軍抵抗、佔領住民地七處、比爾哥羅德區域我軍、曾擊退進攻之敵、

【中央社莫斯科二十八日路透電】蘇方今晚公報稱、上週敵機在空戰中及在敵方機場被毀者、計二百零五架、我損失九十五架、

省黨部職員考試
今日完畢

【民間社】省黨部職員考試、已於前昨兩日將、外史地、總理遺教等課考畢、定今日考試黨務後、卽竣事云、

……巡視南疆各地、現已公畢、於前日返抵蘭垣、昨晨出席、此間各界革命先烈紀念大會後、卽乘原機飛渝覆命、

社會部創設
實驗救濟院

【中央社重慶二十九日電】社會部近在重慶南岸士橋、創設重慶實驗救濟院、佔地三百畝、分設護產育幼習藝殘疾安老醫療六所、收容產婦難童遺民殘與老人及貧病者五百人、教養兼施、期達立新制度、實驗方式、以救濟訓練技能、藉生產維護事業、……殘疾之衍樹立機構、……部設有工廠、計有棉織縫紉農牧印刷釀造玩具等部門、出品卽將在渝市設置售品所出售、

中國農民經濟研究會
舉行四屆年會

【中央社重慶二十九日電】中國農民經濟研究會、二十八日下午在渝舉行第四屆年會、到會員百餘人、報告會務研究及編刊近況後、討論議案、宣讀論文、最後選舉史維煥等二十五人爲理事、陳豹隱等七人爲監事、大會並分電林主席、蔣委員長致敬、

中樞長官
昨追悼蔣作賓

【中央社重慶二十九日電】此間今開會追悼蔣故委員作賓、蔣委員長親臨主祭、中樞長官到者于右任等百餘人、極爲哀榮、

谷主席重視造林
巡視植樹區
對各方植樹情形甚表欣慰
並指示四點改進植樹方法

【中央社】本市各機關團體、民衆展開植樹工作以後、谷主席曾親往各植樹區巡視、對各方熱烈植樹、情形甚表欣慰、接談各界人士、對植樹之踴躍與熱忱、實爲前所未有、本人頗感欣慰、惟視察所得、尙有數事應請大家注意改進、一、樹苗於未栽植之前、應將其假植、以免風吹日晒不易成活、二、樹苗埋於土中部份不可太深、以免根部腐爛、最好埋至原來入土之痕跡處爲止、三、埋土時應將樹苗扶直、並應將土用力打實、以鎮應時澆水、並以用清水爲宜、不可以用完之熱洗臉水澆灌以免根部腐爛、

今日開始檢查

【民間社】本市國民精神總動員檢查工作、定今晨開始檢查省府所屬各機構云、

中委梁寒操
過蘭返渝

【中央社】中委梁寒操氏、前於新疆省黨部成立時奉命入新、代表中央蒞會、其後復於冰天雪地之中、……

伊朗軍事代表團
行抵開羅

【中央社開羅二十八日路透電】伊朗軍事代表團卽、有陸軍軍官四人、海軍軍官二人、業已抵此、將參觀近東英方之軍事設備、

美局部改組
陸軍航空隊

【中央社華盛頓二十七日合衆電】陸軍部頃宣布改組陸軍航空隊司令部、俾可儘使之成爲具有最强大攻擊力量之空軍、史德之參謀長、以指揮廣泛勞萊梅耶中將、仍任空軍參謀人員之工作聯絡問題、空軍參謀人員亦由十九人減至六人、以加强工作效率、此外、又新任副參謀長兩人、協助原有副參謀長韓萊少將工作、新任副參謀長爲桑德思少將、賀爾上校、此項改組、乃航空隊實力大見增長之結果、現有員兵總額、幾達一百五十萬、本年底預期可超過二百萬、

倭寇一再
徵我壯丁

【中央社皖南某地二十九日電】敵自決戰以來、已死傷數百萬、兵源缺乏、遂於極點、故敵已在淪陷區各處開始强征壯丁、規定每保一人、限期交到、逾期刑懲偽鄉保長、近又每偽一丁、尙不敷用、又向汪僞組織、次勒索、壯丁二萬名、並限期交齊、擬加以短期訓練後、卽運太平洋方面使用、

要電彙編

×成都電、川省物產競賽展覽會、業已籌備就緒、參加賽單位、已達六十餘市縣、定三十日下午一時舉行預展、

×桂林電、農林部決在桂設獸疫第二防治總站、防治粵桂邊界獸疫工作、

×衡陽電、沈鴻烈視察西南各省限政及糧食等事宜、日前由衡飛桂、二十七日由桂乘車經衡轉贛、

×貴陽電、新僑局李副局長中襄、昨夜由桂抵筑、視察本省新僑工作、在筑稍勾留、卽轉車返渝、

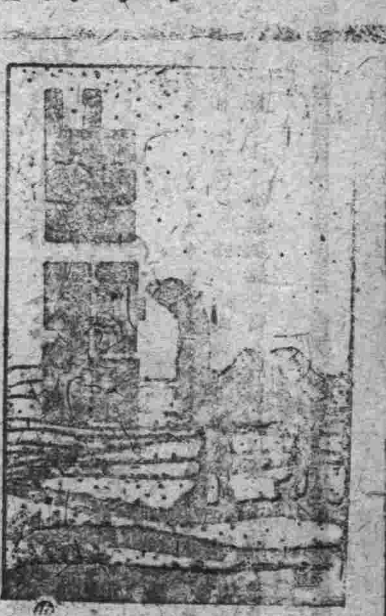

第六五九期

弔書

秦南子

看……神的食糧，思想的啓發……你也和……人們積起來了……不知作者……你大的……永知……誰的生命……你似……要叫你活……在讀者……心血……產了……多……

親愛的，你被……叫你……裏片……了，抱要……你們……死……居……夫……一切……你的命運是多……

麼可憐的，你的不幸喲，你們三者的……親……是多麼的失望喲，生命是相互……讀者……親人……失去了生命……你失去了生命……

……現在你已經死了，你的屍體已靜靜地在……你的母親、好友……讀者……悲傷啊！……弔過你……你的……

有帶着悲哀的神色，暗暗地向你落淚。

來函選輯

×××先生：

……（上略）我們要進一步與先生建議，我們不希望有些東抄西襲的東西出現在生路的刊面上，……（中略）我們是生路的熱誠愛護者，我們不希望有損於生路身價的東西出現，因爲那會減少我們的……

……（下略）

安好

王沙黎 星期二於甘除

沙黎先生：

讀到你對於生路與惜關懷的來信，衷心有了一種親切之感，編者從來信中感到了一份極大的愉快，也彷彿看到很多年青人愛護生路的好心，那麼我們的努力並沒有浪費。我們曾經一再說過生路這個小小的園地，是大家的，要想這小園地能於自己的理想，就得靠大的園丁辛努力的來耕耘，我們始終以熱烈的心情期待着那些辛勤的園丁的，可是有些時候我們限於一個範圍，那是……報紙是大家的，所以選稿就不能不有所考慮，萬一得已時，我們也只好和用剪刀了，但是我們自信剪下來的一些文章，對於讀者們多少是有益的，對於讀者多少也有一點啓導與示範的作用！至於說到抄襲，還依然是一般愛護生路的人，大家的責任，編者一個人雖然容易愛那些「文抄公」的欺騙，但這廣大的讀者們，應該負起責任來，嚴格的批制，檢舉，要生路這小園地裏，沒有一株野草，還得廣大的生路的讀者們，作者們，一致的努力才行，不是嗎？編者僅僅是一個作傳達輾播工作的人，我們只盼把一些比較好一點的文章，從作者手裏，介紹給讀者們，不於……也當然有時候「巧婦難爲」也是教編者當難的原因。（編者順便在此也呼籲一下，望多多賜稿灌溉生路小園地）

編者

……爬出一個……因此，我最近來，愛……像一個……不顧看見任何人，……何苦……獨居……我……三十六年來我的心靈……生活……常在苦痛中……今後，我……最好忘掉一切！

三十一年元月於張掖

「你還不相信我？要是我不陪伴你，我何苦又跑到這兒來呢？」

「好了，是這樣，我們的心靈充實了，咱們台唱幸福之花，聊示慶賀吧？」

於是蘭亮的歌聲，傳遍了大地，一絲高傲的笑意，掛上了我們的嘴唇和眼角。

我們倆個走向旁邊的一條小溪，小溪望着我們微笑；並發出汩汩地聲響曲，好像在歡迎我們。我們走向一座松林，它們也望着我們微笑；我們走向一塊草坪，草坪……亭亭玉立的無數花朵，以及那花朵上的滾滾朝露也望着我們微笑……我們的周圍，全是一片親切而和悅的氣象。

……一×……

這首詩是……也是……

我也曾……金鑰匙找入……

但沉默是今天最好的……

一篇兩總能說出昨夜的故事

無題的畫意

青沙

（一）

倩來，偶然翻出××……此，除了……閱我自己，……親近寫作；凡是高興寫作……底痕，悄悄地看了半天，一絲……的微笑，浮上了……臉頰。使我不由地一陣戰慄，心波狂跳不已，……

……一片紅暈！……

我……於寫作，非常重視，它是我的生命線。我不能……它，離開了它，我會感到無限的苦痛。因……

……昨夜有夢，我……上一座……的高山……正是綠茵千里，野花滿地了，慢慢地從夢鄉中驚醒……

……一片親切而和悅的氣象。

催領稿費

請……市縣門街……本報發行部會取稿費……

編者

春天的悵惘

司馬逸風

春天我感覺無限的悵惘，春風在吹動着，又是草木欲蘇的時候，河畔冰消着不流的河水，又像不馴的野馬狂奔的東流……而靈魂被無條毒蛇咬碎的心，仍然像被冰凍結的河！……

——原野——

……我踏在這沙石交錯的草原……

——路——

……

——酒——

……

中國文化服務社

甘肅分社

新到刊物 種類甚多

國訊　圖書月刊　文化先鋒　樂風

英文當代文獻　時代精神　航空建設　讀書通訊

難童教養　樂教　學生之友　人與地

聯合畫報　說文月刊　中國青年　軍事與政治

標準英漢字典 袖珍本 內容豐富

社址：省黨部大門西邊

讀者理想中的書店

種因書店

蘭州文化服務社

時代思潮 第四四期　……

文藝雜誌 第二卷第二期 王魯彥主編

國貨新貢獻

織襪機到蘭

現由寶鷄運到蘭州最新適用84 96織襪機器數十部，各界諸君欲購請至東大街立信寄售商行去買，來貨不多，勿失良機。

寶鷄姜城堡機器生產合作社啓

快樂生力社

影部

新華影片公司全部有聲對白巨片

女少爺

情節離奇 場面緊張

滑稽梯突 百看不厭

遺失聲明

甘肅省貿易股份有限公司

玉盛

鐘表 眼鏡 行

自設工廠 自己琢磨 貨物高尚 式樣新穎 定價低廉 歡迎參觀 精工修理 鐘表唱機

地址：蘭州西柵子

淋病 救星

來蘇草

經售處：中外藥房 廣仁藥房 ……

國醫

郭家離返蘭應診

主治 內婦科 ……

地址：……

中醫 尤子安

……附設外埠學生國語補習班 招生

注意：……

蘭州求是進修社啓